



CUADERNO DE ACOGIDA PROFESORADO TUTOR

Centro Asociado UNED-Illes Balears

5.1.4. DCPE. Directriz Acogida al Personal

Ed.1 v1, septiembre 2021

Curso académico 2022-2023



Página

Información general de la UNED

1. ¿Qué es la UNED?	3
2. ¿Qué son los Centros Asociados?	3
3. Organización Funcional del Campus	4
4. Centros Asociados en el Extranjero	5
5. Las Tutorías y la función tutorial	6
6. Información sobre aplicaciones y herramientas virtuales	9
7. Derechos y Deberes de los estudiantes	9

Información del Centro Asociado de la UNED-Illes Balears

8. Historia del Centro UNED Illes Balears	7
9. Misión y valores	8
10. Política de calidad	8
11. Organigrama	9
12. Plan Académico Docente	9
13. Servicios del Centro Asociado UNED Illes Balears	9
14. Información sobre recursos tecnológicos	10
15. Protección de datos	11
16. Enlaces de interés	11

1. ¿Qué es la UNED?

La Universidad Nacional de Educación a Distancia (UNED) es una Universidad pública de ámbito estatal creada por Decreto 2310 / 1972 del 18 de agosto (BOE 9 de septiembre). Su finalidad es facilitar el acceso a la enseñanza universitaria y la continuidad de sus estudios a todas las personas que están capacitadas para seguir estudios superiores, no puedan franquear las aulas universitarias por razones de trabajo, económicas, familiares, de residencia, etc.; utilizando técnicas y experiencias de enseñanza a distancia y desarrollando programas de educación permanente, promoción cultural y perfeccionamiento profesional.

En la actualidad, la tipología del alumnado de la UNED que utiliza los servicios de los Centros Asociados es diversa. Por una parte, el estudiante que accede como primera oportunidad real a los estudios superiores, por otra, el profesional y/o titulado que realiza los estudios de su segunda licenciatura, la persona mayor de 45 años que se incorpora a la Universidad sin clara voluntad de ejercer la correspondiente profesión y, por último, el estudiante que por edad y disponibilidad sería el propio de una universidad presencial que opta por la modalidad semipresencial.

Las titulaciones que expende son oficiales, igual que las de cualquier otra universidad pública y está sometida a la misma legislación y normativa general. Paralelamente, la UNED presenta peculiaridades en su metodología y proyección social. La metodología se basa en el material didáctico (impreso y audiovisual) y en la tutorización de la enseñanza a través de los Centros Asociados. El recurso principal es la Unidad Didáctica de la asignatura, el material didáctico básico. Además, ha desarrollado un sistema de clases tutorías: presenciales, on line en directo y, optativamente, on line en diferido.

2. ¿Qué son los Centros Asociados?

Los Centros Asociados, constituidos en consorcios o fundaciones con personalidad jurídica propia, forman parte de la estructura académica de la UNED. Son, asimismo, entidades esenciales para el normal funcionamiento de la Universidad, al tener lugar en ellos las actividades fundamentales de o para sus estudiantes: matrícula, transferencia de conocimiento, clases-tutorías, pruebas presenciales, prácticas curriculares, actividades de formación continua o permanente (Extensión universitaria, Cursos de Verano, conferencias, etc... Representan, por tanto, la imagen que la sociedad tiene de la Universidad.

Los Centros Asociados son las unidades territoriales que la UNED tiene distribuidas por todo el territorio nacional y que desarrollan, bajo la dirección y en colaboración y coordinación con las Facultades, Escuelas y Departamentos, la actividad docente, investigadora y tutorial encomendada en sus estatutos. En los Centros Asociados se imparten de forma presencial y telemática las tutorías, se orienta y asiste a los estudiantes, se ofrece el servicio de biblioteca, se desarrollan actividades de Extensión Universitaria y desarrollo cultural, se organizan y llevan a cabo las pruebas presenciales y se realizan las prácticas de laboratorio curriculares.



Los Centros Asociados podrán, a su vez, abrir Aulas Universitarias en aquellas localidades de su provincia que consideren conveniente y en colaboración con las instituciones locales, llevando de esta manera la enseñanza universitaria a lugares más alejados del propio Centro Asociado. En el caso de UNED-ILLES BALEARS, las Aulas se encuentran en Maó (Menorca) y en Eivissa.

En las Aulas Universitarias se imparten presencial o telemáticamente tutorías y se realizan las pruebas presenciales. Asimismo, pueden desarrollar actividades de Extensión Universitaria y cultural y orientar y facilitar las tareas administrativas del estudiante.

Los Centros Asociados tienen como funciones propias las siguientes:

- Desarrollar las correspondientes actividades docentes e investigadoras en coordinación con los departamentos
- Fomentar en su entorno el desarrollo de actividades científicas y culturales
- Poner a disposición de sus miembros los medios y servicios adecuados para el desarrollo de sus fines
- Facilitar las relaciones administrativas entre los estudiantes y la universidad
- Contribuir a la organización de las pruebas presenciales, en colaboración con los correspondientes servicios de la universidad
- Cualquiera otra que le sea asignada de forma permanente u ocasional por la legislación

Todo ello, en UNED ILLES BALEARS, basado en los principios de democratización de la enseñanza, integración, transparencia e igualdad de oportunidad.

La UNED cuenta actualmente con 62 centros repartidos por toda la geografía española. Dichos centros están interconectados gracias, entre otros factores, a las nuevas tecnologías que permiten un alcance directo a cualquier punto del país.

3. Organización Funcional del Campus

La implantación de las titulaciones adaptadas al EEES (grados), implica la necesidad de que la Sede Central (Vicerrectorado de Centros Asociados) funcione en red con los Centros Asociados de tal modo que se pueda producir un intercambio de servicios y acumulación de sinergias que eviten duplicidades y una mayor eficiencia de los recursos. Se incorporan dos nuevos grados.

Mediante la organización funcional por Campus se pretende que los Centros Asociados puedan ofrecer más servicios con los mismos o parecidos recursos de los que disponen actualmente, sin modificar sus particularidades y autonomía de funcionamiento.

El apoyo entre los distintos Centros Asociados que forman parte de un Campus está inicialmente previsto en el ámbito académico y en el de la extensión universitaria.

Actualmente existen cinco Campus que están integrados por centros de distintas Comunidades Autónomas.

Para una correcta coordinación entre los distintos Centros Asociados que forman parte de un Campus se han definido una serie de figuras de referencia:

- Director/a de Campus
- Coordinadores/as de Campus:
 - a. Académico
 - b. Tecnológico
 - c. Extensión Universitaria
 - d. Económico

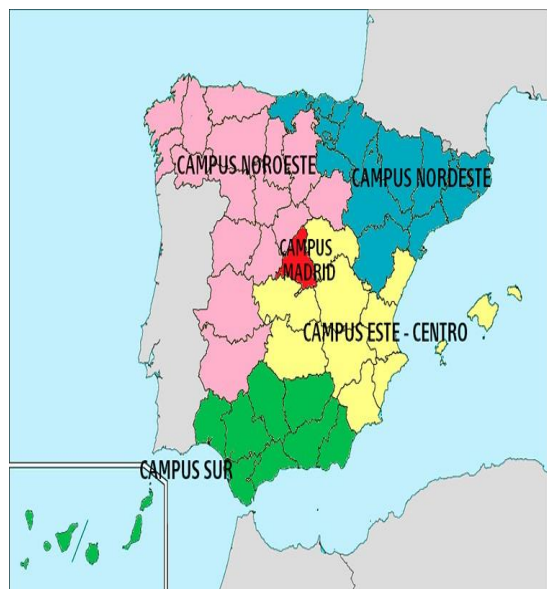

- **Campus del Noroeste:** Centros Asociados de las Comunidades Autónomas de Galicia, Asturias, Castilla y León y Extremadura.
- **Campus del Nordeste:** Centros Asociados de las Comunidades Autónomas de Cantabria, La Rioja, País Vasco, Navarra, Aragón y Cataluña.
- **Campus de Madrid:** Centros Asociados de la Comunidad Autónoma de Madrid.
- **Campus Este-Centro:** Centros Asociados de las Comunidades Autónomas de Valencia, Murcia, Illes Balears y Castilla-La Mancha.
- **Campus del Sur:** Centros Asociados de las Comunidades Autónomas de Andalucía, Canarias y de las Ciudades Autónomas de Ceuta y Melilla.

4. Centros Asociados en el Extranjero

Además la UNED quiere estar presente a nivel internacional como vanguardia de calidad

universitaria. Por ello cuenta con centros en varios países de todo el mundo, siguiendo una política de crecimiento que pasa por la colaboración con otras universidades e instituciones de las distintas regiones donde está representada. La presencia en el extranjero se completa con las aulas de exámenes. En total, 23 países se suman a la familia UNED:
Centro de la UNED en Bata

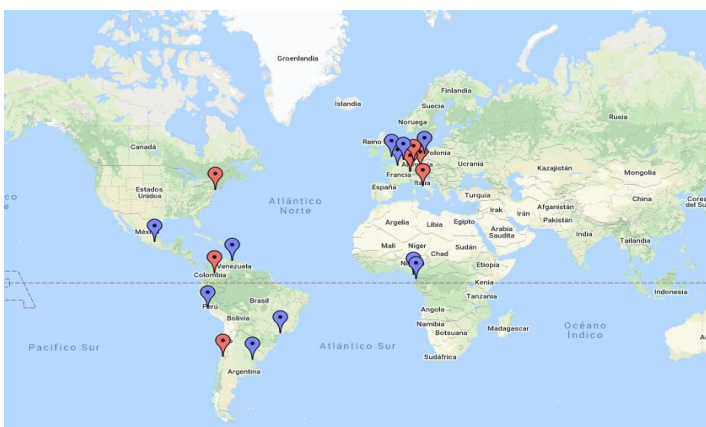

- Centro de la UNED en Berlín
- Centro de la UNED en Berna
- Centro de la UNED en Bruselas



Centro de la UNED en Buenos Aires
Centro de la UNED en Caracas
Centro de la UNED en Lima
Centro de la UNED en Lisboa
Centro de la UNED en Londres
Centro de la UNED en Malabo
Centro de la UNED en México
Centro de la UNED en París
Centro de la UNED en Sao Paulo

Las pruebas presenciales se celebran también en las siguientes ciudades:
Aula de Examen de la UNED en Nueva York, Roma, Bogotá, Oporto, Seattle, Santiago de Chile, Múnich, Frankfurt, Quito y Varsovia.

5. Las Tutorías y la función tutorial

De conformidad con los Estatutos de la UNED, el Reglamento del Profesorado-Tutor de la UNED, el RD 139372007, que ordena las enseñanzas universitarias de Grado y demás disposiciones vigentes, los Profesores Tutores de la UNED desempeñan las siguientes funciones docentes:

1. Orientar al alumnado en sus estudios siguiendo los criterios didácticos y las directrices administrativas del correspondiente Departamento de la UNED.
2. Aclarar y explicar a los estudiantes las cuestiones relativas al contenido de las asignaturas, materias o disciplinas cuya tutoría desempeña, y resolverles las dudas que sus estudios les plantean (Tutorías).
3. Participar en la evaluación continua de los estudiantes, informando a los Profesores de la Sede Central acerca de su nivel de preparación.
4. Colaborar con los Departamentos a los que estén encomendadas las asignaturas o disciplinas sobre las que ejerza la Tutoría, en los términos que establezcan los planes anuales de los mismos, y participar en su organización y funcionamiento a través de la correspondiente representación.
5. Realizar investigación bajo la dirección del Departamento correspondiente o colaborar en las que este lleve a cabo, de acuerdo con lo dispuesto en la Ley de Reforma Universitaria y en los Estatutos de la UNED.

Para ello deberán contar con una serie de medios (Art. 141.2 de los Estatutos de la UNED): *“Los profesores tutores realizarán la actividad tutorial presencial en los centros asociados y utilizarán los medios tecnológicos de comunicación que la UNED adopte en su modelo educativo”*.

La Tutoría en la UNED, es el lugar de encuentro-conexión entre estudiantes y profesores tutores

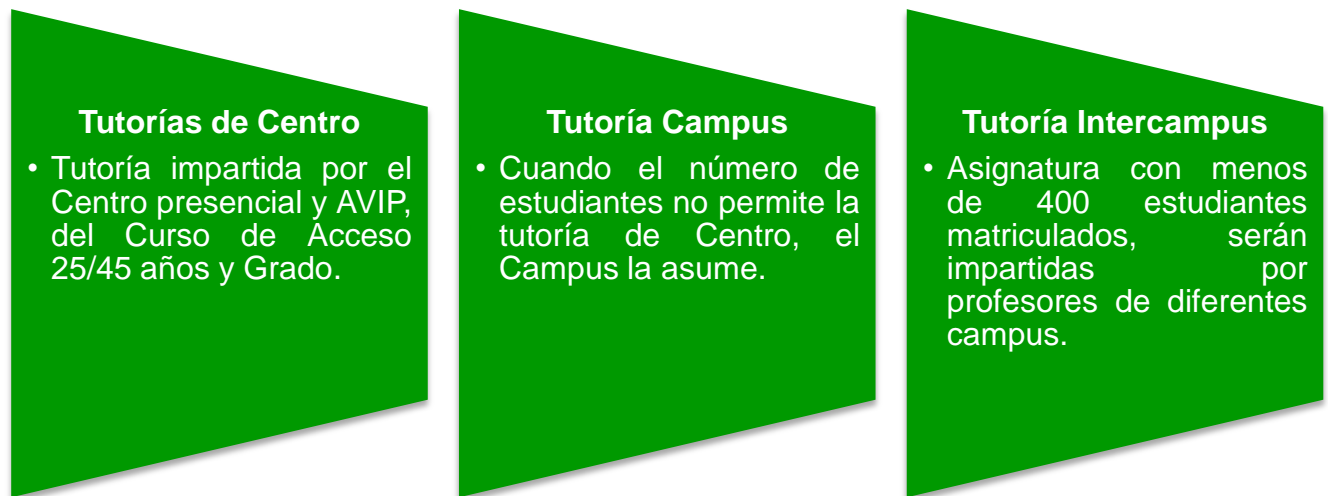

y también entre los estudiantes. Este encuentro puede realizarse en un aula del Centro Asociado, en el espacio virtual de la plataforma aLF y la plataforma Ágora, también hay algunas tutores que realizan tutorías por TEAMS. La modalidad en UNED-ILLES BALEARS es obligatoriamente presencial y on line en directo, como se estipula en su carta de servicios certificada por la Cátedra de Calidad.

Dentro de la actividad tutorial se encuentra la elaboración del Plan de Acción Tutorial (PAT) por parte de los profesores tutores, que ponen a disposición del alumnado en el primer día de la tutoría y en el foro grupo tutoría como instrumento de apoyo didáctico con información de carácter general, que debe conocer el estudiante sobre las tutorías, los contenidos de la asignatura, la bibliografía, el sistema de evaluación, las PECs, etc.

<https://uned-illesbalears.net/calidad/profesores-tutores/>

- [5.3.2.MCPE.PerfilTutorIlles Balears Dtrix ed3,v1,noviembre21 Curso 2022-2023](#)
- [5.3.1.Calendario Actividades PT 1ºCuatrimestre 2022-2023](#)
- [5.3.1.Calendario Actividades PT 2ºCuatrimestre 2022-2023](#)

La figura del profesor tutor y su vinculación del profesorado tutor

Se recogen en el Estatuto de Profesor Tutor de la UNED (Aprobado en el Consejo de Gobierno de 30 de abril de 2013) y en los documentos jurídicos en él señalados:

Artículo 3.

- 1. La vinculación académica de los profesores tutores con la UNED se articulará a través de sus departamentos.*
- 2. En el ámbito económico y administrativo la vinculación será con el Ente Jurídico Titular del Centro Asociado.*

Artículo 4.

(...)

4. La realización de las funciones tutoriales no se considerará desempeño de un puesto de trabajo o actividad a efectos de la legislación sobre incompatibilidades, si no supera las 75 horas anuales de dedicación.

Así como en el Real Decreto 2005/1986, de 25 de septiembre, sobre régimen de la función tutorial en los Centros asociados de la Universidad Nacional de Educación a Distancia.

Artículo 3º

La realización de las funciones señaladas en el artículo 2º no se considerará como desempeño de un puesto de trabajo o actividad a los efectos de la Ley 53/1984, de 26 de diciembre, en las condiciones establecidas en el presente Real Decreto, y siempre que no suponga una dedicación superior a las setenta y cinco horas anuales.

Artículo 4º

1. La vinculación de los Profesores tutores de los Centros asociados con la sede central de la Universidad Nacional de Educación a Distancia será exclusivamente académica, con las funciones que se precisan en el artículo anterior.

(...)

Artículo 5º

La vinculación de los Profesores tutores con los Patronatos de los Centros asociados se entenderá equiparada a la de los becarios de docencia e investigación de las Fundaciones. Dicha vinculación, por su propia naturaleza, tendrá carácter discontinuo y temporal.

El profesor tutor deberá cumplir con las directrices académicas emanadas de la Universidad a través de sus Departamentos y contribuir a la política docente general de los mismos. Asimismo, deberá mantenerse en contacto con el Departamento para recibir orientaciones sobre la asignatura.

Dentro del CA, la Coordinación le corresponderá a la persona Coordinadora Académica, supervisada por la Dirección.

Calendario académico

- [Calendario Académico CA Illes Balears 2022 2023](#)
- [Calendari Acadèmic CA Illes Balears 2022 2023](#)

Horarios de clases tutorías:

- [Horarios clases tutorías](#)

También en [Akademos Web](#)



Calendario clases tutorías del profesorado tutor:

- [5.3.1. Calendario Actividades PT 1º Cuatrimestre 2022-2023](#)
- [5.3.1. Calendario Actividades PT 2º Cuatrimestre 2022-2023](#)

Cambios de clase tutoría

Se solicitan por medio del [Buzón de comunicación del Profesorado Tutor](#) indicando la asignatura, horario de clase, día de recuperación y motivo justificado de la solicitud de cambio.

Formación para la “venia docendi”:

Una vez obtenida la plaza para la que se ha concursado, los nuevos profesores tutores deberán, obligatoriamente, realizar y superar el curso de formación que organiza la Sede Central, a través del Instituto Universitario de Educación a Distancia, con vistas a obtener la “venia docendi” necesaria para el ejercicio de la función tutorial.

Bibliografía básica:

En la Biblioteca del Centro, los profesores tutores podrán solicitar las bibliografías básicas de las asignaturas que se impartan, quedando prestadas al tutor durante el curso vigente. En el Centro de Palma se realiza por medio del siguiente formulario:

[Solicitud de préstamo de libro de una asignatura de Grado/Curso de Acceso/CUID](#)

En las Aulas a través del siguiente correo:

Aula de Menorca: info@mao.uned.es

Aula de Ibiza: info@eivissa.uned.es

El profesor tutor podrá solicitar la compra del libro, si este se ha reeditado con cambios.

6. Información sobre aplicaciones y herramientas virtuales

- [Orientaciones acceso tutoría Akademos Web PT](#)

7. Derechos y Deberes de los estudiantes

Quedan recogidos en los artículos 143 y 144 de los Estatutos de la UNED, aprobados por Real Decreto 1239/2011, de 8 de septiembre.

Con carácter general, podemos señalar como esenciales y que tienen que ver con los Centros Asociados los siguientes:

Son derechos de los estudiantes de la UNED:

- a. A la libertad de expresión, reunión y asociación en el ámbito universitario.
- b. A solicitar la actuación del Defensor Universitario para garantizar sus derechos mediante los procedimientos adecuados.
- c. A ser orientados y asistidos en los estudios elegidos por el profesorado con los medios de enseñanza más adecuados en las asignaturas tutorizadas.
- d. A disponer en cada disciplina del material didáctico completo y adecuado a la metodología de la enseñanza a distancia.
- e. A tener acceso, al comienzo del curso, de manera gratuita, a la información acerca de las enseñanzas, las modalidades tutoriales, criterios de evaluación de las asignaturas y el calendario de las pruebas.
- f. A ser evaluados objetivamente en su rendimiento académico, obtener revisión de la calificación conforme a las normas y recibir su notificación dentro de los plazos establecidos
- g. A colaborar en las tareas de investigación tal y como está regulado en los estatutos.
- h. A participar en los órganos colegiados de gobierno de la UNED y del Centro a través de sus representantes.

Son deberes de los estudiantes de la UNED:

- a. Ejercer su condición con el máximo aprovechamiento y dedicación.
- b. Respetar las normas de disciplina académica que se establezcan.
- c. Cooperar con la comunidad universitaria para el logro de los fines de la universidad, y de la mejora y conservación de sus servicios.
- d. Asumir la responsabilidad que comportan los cargos electos.
- e. Utilizar los medios de información para conocer las orientaciones de las asignaturas en que estén matriculados.
- f. Hacer un correcto uso de las instalaciones, bienes y recursos del Centro Asociado y de la Universidad en general.

La representación y participación de los estudiantes en los órganos de gobierno del Centro Asociado se articula a través de la Junta Rectora, Consejo de Centro y Claustro.

8. Historia del Centro UNED Illes Balears

Hemos de recordar que la iniciativa de la creación del Centro Asociado surge de los propios alumnos. Las primeras gestiones que se realizaron para crear este Centro lo desarrollaron una representación de unos 90 alumnos residentes en las islas en los años 1974 y 1975 puesto que tenían que desplazarse a Barcelona para realizar los exámenes presenciales. En mayo de 1975 se desplaza a Palma el primer tribunal de la UNED sede central a examinar a los alumnos residentes en las islas en el Estudio General Luliano.



La creación del Centro Asociado a la UNED en las Baleares surgió por la presión de los estudiantes al Estudio General Luliano y al Patronato Económico de Estudios Universitarios Superiores de Baleares quienes llegaron a un acuerdo, por unanimidad como consta en acta de doce de enero de 1977, para promocionar y patrocinar conjuntamente un centro autonómico de la Universidad Nacional de Educación a Distancia. Entre otros, colaboró activamente en la creación de este Centro Asociado el Sr. Francesc de Borja Moll como miembro del mencionado Patronato.

A finales de 1976 se crea el primer Patronato del Centro Asociado en Baleares entre las mencionadas instituciones y la UNED presidido por el Excmo. Sr. Jeroni Albertí. Al siguiente año, por orden ministerial de 1 de diciembre de 1977 se crea oficialmente este Centro Asociado a la UNED.

En el primer curso académico, el Centro estuvo dirigido por el Sr. D. Álvaro Santamaría, tuvo 409 alumnos, en trece titulaciones universitarias, con un presupuesto de tres millones de pesetas. Contó inicialmente con ocho profesores tutores, para ampliarse a veinticinco en breve tiempo.

El carácter insular de esta comunidad autónoma motivó la creación de dos extensiones: una en Menorca (1978) y otra en Ibiza (1982). En 1983, para adecuar la estructura del Patronato a la estructura política autonómica de les Illes Balears (Gobierno Autonómico y un Consell insular para Mallorca, Menorca e Ibiza-Formentera), la presidencia pasa de la Diputación Provincial al presidente de la Institución pre autonómica, hasta que, después de un acuerdo, los Consells Insulares se responsabilizan del Patronato del Centro y de su Presidencia.

La dirección del Centro Asociado ha sido asumida a lo largo de 45 años por el Sr. Álvaro de Santamaría, Sr. Miquel Ferrer, Sr. Pedro Talledo, Sr. Rafael Pons de Jaulin, Sra. María José Rubio, Sr. Antonio Martínez, Sr. Miguel Ángel Vázquez y Sra. Judit Vega.

Desde su creación, la UNED en Mallorca ha tenido distintos emplazamientos. En primer lugar, se estableció en el Estudio General Luliano. El incremento del número de alumnos motivó la búsqueda de una nueva sede. En 1982 se alquilaron las dependencias de un convento (C/Piedad), ubicado muy cerca del Hospital General que, con el paso de los años, también resultaron insuficientes. En 1998 el Ayuntamiento de Palma cedió al Patronato de la UNED las instalaciones del edificio Guillem Mesquida situado en el Camí Roig de Sa Indioteria junto al Polígono de Son Castelló, prolongando la cesión con un nuevo convenio en 2020.

Después de realizar una profunda reforma en el edificio Guillem Mesquida, en septiembre de 1999 se inicia en esta sede la actividad docente con una mejora notable en cuanto a instalaciones y equipamiento. En el 2002 se realiza una primera ampliación, en el 2007 un nuevo edificio de dos plantas equipado tecnológicamente y en el 2012 se construye un salón actos para una capacidad de más de ciento cuarenta personas, equipado tecnológicamente con los avances más modernos de tecnología digital.



Desde 2019 se realiza un saneamiento completo del Centro en Palma así como una actualización continua y sistemática de material, equipamientos, tecnología en el Centro y en las dos Aulas.

9. Misión y valores

<https://uned-illesbalears.net/calidad/mision-y-valores/>

10. Política de calidad

Los profesores tutores deberán asumir los compromisos de calidad que establezcan tanto a nivel general la propia Sede Central de la UNED como a título particular el Centro Asociado y contribuir a su cumplimiento.

<https://uned-illesbalears.net/calidad/politica-de-calidad/>

11. Organigrama

CA UNED ILLES BALEARS

ORGANIGRAMA DEL CENTRO ASOCIADO Y DE LAS AULAS

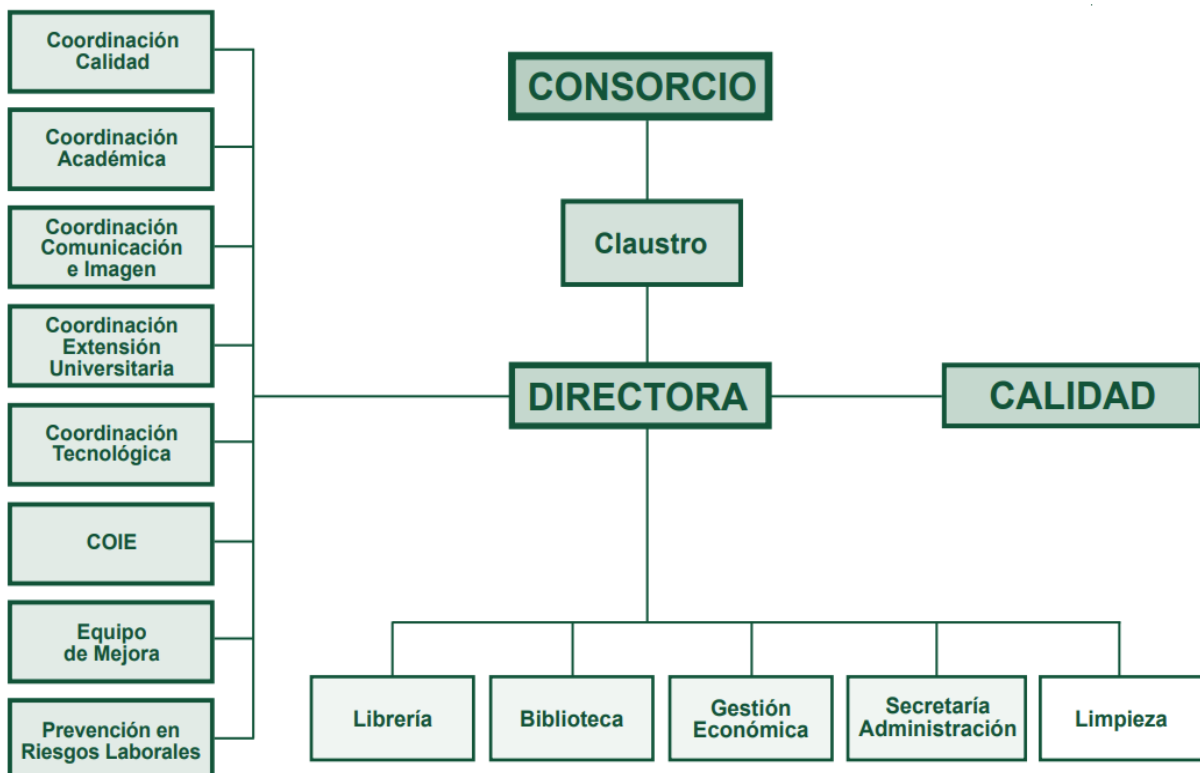

12. Plan Académico Docente

[3.1.1.PCGE.PlanAcadémicoDocente 2022-2023](#)

13. Servicios del Centro Asociado UNED Illes Balears

El Centro Asociado es el cauce habitual a través del cual tiene lugar la relación entre sus estudiantes. Pero, además, va a ser el ámbito en el que los estudiantes de la UNED se relacionen con sus compañeros. Los servicios que a continuación se detallan pretenden facilitar esa relación:

[3.2.3 Carta de Servicios Ed. 9, v2, enero 2023](#)

<https://uned-illesbalears.net/calidad/carta-de-servicios/>

- Secretaria
- Matrícula y becas
- Horarios
- Prácticas de laboratorio y de informática
- Pruebas presenciales
- Actividades de Extensión Universitaria
- Curso de Verano
- Cursos de nivelación 0
- Biblioteca
- Librería
- Plataforma AVIP (INTECCA)
- Plataforma Ágora

14. Información sobre recursos tecnológicos

Correo electrónico UNED Illes Balears

El alta como profesor tutor implica la creación de un correo electrónico del tipo “*profesor@palma.uned.es*”. Dicho correo junto con la clave será suministrado al PT por el propio Centro. El PT deberá cambiar la clave. Si la olvidara, tendrá que ponerse en contacto con la el Centro y solicitar una nueva.

Esta cuenta se utilizará para lo siguiente:

- Notificaciones por parte del Centro Asociado o Sede Central. Cuando se realicen por mail se utilizará exclusivamente esta cuenta que, por otra parte, se puede redirigir a una cuenta personal.
- Debe solicitar notificaciones en los foros de Baleares de todas las asignaturas que tutoriza, para que reciba en su correo de la UNED los mensajes de sus estudiantes. Se deja a criterio del profesorado tutor la suscripción en otros foros de sus



asignaturas.

Página web del Centro <https://uned-illesbalears.net/calidad/planes-de-mantenimiento-y-seguridad-informatica/>

A través de la web del Centro, el profesorado tutor puede acceder a:

- Campus UNED: Donde, entre otras cosas, puede consultar su correo electrónico de la UNED y acceder a los Cursos Virtuales (ALF, WebCT...)
- Información general del Centro: horarios, calendario académico, docentes, personal del centro, etc.
- Horarios y programas de los grados y titulaciones, que se actualizará periódicamente e incluirán las incidencias.
- Repositorio de Exámenes: Enlace de exámenes de cursos anteriores.
- Otra información de interés: Como por ejemplo, novedades, convocatorias que puedan interesar a los docentes....

Acceso WIFI

El Centro Illes Balears dispone de tecnología inalámbrica de acceso libre a internet para el profesorado tutor a través de la wifi del Centro de cada isla.

Los equipos que el propio Centro ponga a disposición para la docencia están ya correctamente configurados, pero también se podrá disponer de conexión en el portátil, teléfono móvil, etc.

Sugerencias

Los servicios informáticos del Centro siguen la línea de mejora continua y, por tanto, cualquier tipo de sugerencia puede resultar de gran utilidad. Toda sugerencia se tramitará a través del [Buzón de comunicación del Profesorado Tutor](#)

15. Protección de datos

<https://uned-illesbalears.net/calidad/proteccion-de-datos/>

16. Enlaces de interés

<https://www.uned.es/universidad/inicio/centros-asociados.html>

<https://www.uned.es/universidad/inicio/metodologia/profesores-tutores.html>

http://portal.uned.es/portal/page?_pageid=93,25314199&_dad=portal&_schema=PORTAL